





juntos de 1 hasta 108, luego se coge cruz sobre cruz, y otra vez pliegues hasta 186. El delantero queda liso (el doblez indica el centro) hasta 250, en donde se levanta en pliegues de través, estrella sobre estrella, de manera que forme a la izquierda un rizado acaracolado en abanico. Véanse los dibujos 2 y 49. Para completar por detrás los recogidos, se levantarán sobre 295 y se plegará muy junto lo demás del borde superior. La abertura baja hasta doble punto. Se abrocha el cuerpo al lado bajo la pechera. Es de tela plegada y adornado con terciopelos según el dibujo 49.

La tela del delantero derecho está ligeramente plegada y cruzada, el delantero izquierdo tiene pliegues cosidos y está adornado con terciopelos



4 y 5. Puños para paraguas y sombrillas.

lo mismo que la espalda, también con pliegues entre los terciopelos. Cuello de terciopelo y mangas adornadas con tela plegada y terciopelo.

4 y 5. Puños de sombrillas y paraguas. — Se vuelve a dar la preferencia a los puños seguidos ó poco menos. Las multillas son muy pequeñas y se han abandonado por completo las grandes argollas. Nuestros modelos son nuevos. El dibujo 5 es de acero montado en un junto con multilla de agata. El dibujo 4 es

3. Genua para cubierta de sofá, tapete de chimenea etc. Véase también el dib. 42. Diseño del adorno: Supl., Verso, fig. 84 y 85.

1. Gran abrigo con mangas anchas. — Patrón y espalda: Supl., Recto, N.º III. — Este abrigo, de gran estilo, es de paño muletonado, verde luminoso, adornado con galón de seda tejida de dos tonos de verde, bordado con felpilla negra. El paño de dos caras no necesita forro, sin embargo se pondrá al rededor del abrigo y de la manga una lista de maravilloso verde. Después de haber unido las diferentes piezas, según los diseños, fig. 17 á 20, y adaptado las solapas, fig. 21, encima del galón, según la línea fina, de estrella á doble punto, se dispondrán en pliegues el vuelo de detrás y se plancharán estos pliegues. Están cerradas las mangas de l á m y pegadas en la sisa de l sobre l. Cuello derecho de unos 5 cent. Se disponen los galones con arreglo al dibujo.

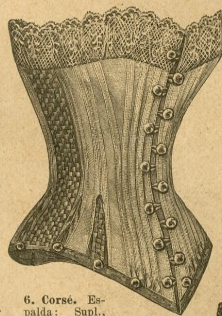

6. Corsé. Espalda: Supl., Verso, fig. 57.

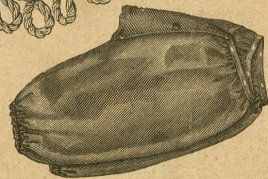

7. Pantalón cerrado. Patrón y parte de detrás: Supl., Verso, N.º IX.



8. Manga aldeana. Patrón: Supl., Verso, N.º X.

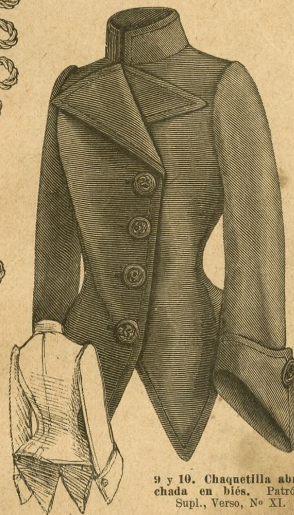

9 y 10. Chaqueta abrochada en bias. Patrón: Supl., Verso, N.º XI.



11. Enagua de seda rayada. 12. Delantal de seda rayada.

2 y 49. Traje con falda recogida. — Patrón. Supl., Recto, N.º VII. — Aconsejamos este modelo para los días nublados. Es de cheviota rizada á cuadros con adornos de terciopelo negro de 5 cent. de ancho. El fondo de falda está cubierto por detrás y por la derecha con un volante de 25 cent. sin guarnecer y por delante y por la izquierda con otro volante de 35 cent. adornado con tres órdenes de cintas de terciopelo. Véanse fig. 39 las medidas de los recogidos cosidos en la falda en todo su largo. El borde superior queda suelto para abrocharse luego en el cuerpo. Se cerrará el paño por detrás, de doble punto hasta punto, se dispondrá la parte de arriba en pliegues

de asta de búfalo, está adornado con una placa de bronce, de muy lindo efecto.

6. Corsé. — Espalda: Supl., Verso, fig. 57. — Una señora bien adecuada no está nunca sin corsé, á no ser que esté enferma. Recomendamos para dentro de casa, para viaje, excursiones y montar á caballo una nueva forma, sin aceros, armada con solo ballenas muy estrechas. Además de la negra acostumbrada

de las caderas, tiene el corsé una nesga pequeña de 4 cent. de ancho por arriba y 5 cent. por abajo; ambas piezas son deástico trenzado para que pueda seguir el corsé todos los movimientos del cuerpo. Se abrocha nuestro modelo con botones de nacar y lazadas elásticas. Se pondrán botones para sostener el pantalón y las enaguas (véase la fig. 57). Nuestro corsé indispensable por la mañana es de cuti crudo, con abanico azul y encaje adecuado.

7. Pantalón cerrado. — Patrón y parte de detrás: Supl., Verso, N.º IX. — Esta clase de pantalones es muy cómoda porque abriga mucho. Se hace de seda, franela ó en armonía con el caso de llevarse con un traje de excursión, patines ó gimnasia. Cuando se haya cosido



42. Cenefa para cubierta de sofá, de chimenea etc. Bordado guipur con felpilla. Véase también el dibujo 3. — Diseño de adorno: Supl., Verso, fig. 84 y 85.

15 años. — Patrón: Supl., Recto, N.º II. — Las jóvenes que han llegado á lo que se llama edad ingrata, vestirán con mucha gracia este traje que se hará de lanilla de capricho adornado con moaré á terciopelo. El fondo de falda de alpaca gris, tiene 150 cent. de vuelo, 90 cent. de largo por delante y 95 cent. por detrás. Se pondrá abajo un volante de 25 cent. hecho. La fig. 16 da el diseño de los recogidos pegados á la cintura. Se cierra por detrás y se deja á la izquierda una abertura, según la línea doble. El borde superior estará fruncido apretado de 1 á 100 y de 400 á 490. En medio por delante, donde se marca con un doblez y 340, se fruncirá ligeramente y se plegará según cruz y punto. Los recogidos del lado se obtienen con el sesgo inferior de la tela. Se unirá primeramente el forro de la espalda del cuerpo, cortado por el contorno de la fig. 11, con el costadillo del forro, fig. 10. Luego se cubrirá con la tela de encima, en una sola pieza, fruncida según indica la línea fina en la fig. 11. Se cortarán los tres delanteros del forro según el contorno en la fig. 8. El delantero izquierdo cruza por debajo y no se guarnecerá con la tela de encima más que junto á la costura de debajo del brazo y al rededor de la sisa. Los otros dos delanteros se unen con una costura; se coloca la tela de debajo sin costura (después de haber hecho los pliegues de pecho) cortada según la línea fina en la fig. 8. El ancho de los fruncidos en el borde superior y en el talle está marcado con líneas finas. Se unen los dos delanteros y la espalda con el costadillo de delante, fig. 9. Botones y cartera de ojales en medio por delante; el delantero que cruza por delante está sostenido con corchetes. La manga, fig. 12 (véase la línea fina), está fruncida por abajo, cogida de cruz á estrella en la vuelta, fig. 13, y fruncida, según la línea fina, en su contorno. La

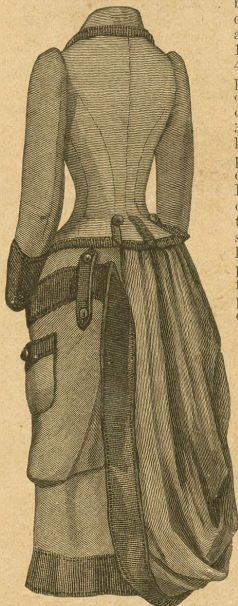

47. Traje para excursiones por las montañas. Espalda del dibujo 46. Patrón: Supl., Verso, N.º XIV. Véase para el chaleco los dibujos 5 y 7 del número del 1.º de Junio de 1880.



48. Galón bordado para adorno de vestidos etc.

fig. 14 da el cuello derecho, la fig. 15 la mitad del cinturón suizo, ligeramente cosido á la falda. El cierre entrelazado es figurado, se abrocha á la izquierda con corchetes sin que se vean, según la línea doble.

41. Traje con cuerpo corto. — Este ángulo es muy ventajoso para las personas delgadas. La tela de encima de los delanteros está fruncida en jareta desde la costura del hombro bajando en pliegues escalonados y ajustada al talle con pliegues verticales. Se abrocha el cuerpo por detrás. La manga es buca y tiene un puño alto cosido. Será precioso este cuerpo, hecho de tul negro negro sobre fondo de seda.

42 y 3. Cenefa para cubierta de sofá, tapete de chimenea etc. Bordado guipur con felpilla. Diseño de adorno: Supl., Verso, fig. 84 y 85. — Esta labor, de un efecto verdaderamente brillante, está hecha sobre un fondo de reps de seda oro viejo al estilo de los bordados venecianos, pero con un material más grueso. El dibujo representa parte de la labor en tamaño natural. Se formará el contorno con cordoncillo de oro cogido con seda marrón.



43. Lazo para cuerpo de vestido.



44. Tabla pintada para el aparador, dibujo 45.

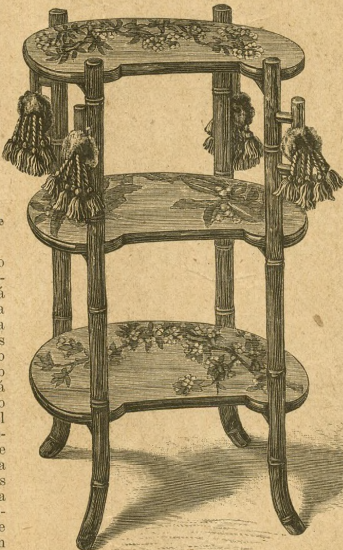

45. Aparador con pinturas. Véase la bandeja, dib. 44. Diseño de adorno: Supl., Recto, fig. 41.

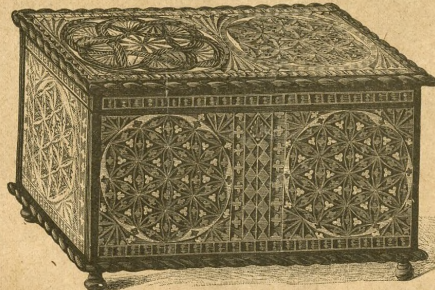

50. Cofrecillo con escultura en medias cañas de colores. Véase también el dibujo 51. Diseño de adorno: Supl., Recto, fig. 42 y 43.



51. A torno de tapa. Para el cofrecillo, dibujo 50. Escultura en medias cañas de colores. Modelo tipo: Supl., Recto, fig. 42 y 43.



46. Traje para excursiones por las montañas. Delanteros del dibujo 47. Patrón: Supl., Verso, N.º XIV. Véase para el patrón del chaleco los dibujos 5 y 7 del número del 1.º de Junio de 1880.

las pequeñas modificaciones para la dirección de la hoja siguiente lo mismo que para la del racimo etc. La fig. 85 da, cruz sobre cruz, el complemento de nuestro modelo.

43. Lazo para cuerpo de vestido. — Se hace este bonito adorno con crespon tomado en bias, formando una tira ancha atada en lazo con gracia. Están cogidas las caídas en un lazo de cinta de armura N.º 16. Se enrolla ligeramente al rededor del crespon un trozo de cinta de 25 á 30 cent. para alcanzar al lazo principal.

44 y 45. Mesa de aparador. — Diseño de adorno: Supl., Recto, fig. 41. — Tres bambús de 80 cent. sostienen las tablas de la mesa. La fig. 41 indica el tamaño y da el diseño del adorno de la tabla de en medio. El dibujo 44 da un diseño del adorno de la tabla superior, que también servirá para la tabla inferior, según el dibujo 45. Están pintados los racimos y las flores con sus colores naturales. Antes de aplicar los colores hay que dar una mano de cera de pulimentar á las tablas y se frotarán con cepillo después de haberlas dejado secarse como cosa de una hora. Se repite esta operación cuando la pintura esté enteramente seca y no ha de olvidarse el ponerla un poco de secante. Se pinta el borde de las tablas del color de los bambús. Pompones y borlas por adorno.

46 y 47. Traje para excursiones por las montañas. Patrón: Supl., Recto, N.º XIV. Véase para el patrón del chaleco los dibujos 5 y 7 del número del 1.º de Junio de 1880. — Aunque está ya muy adelantada la estación, contestamos á los pedidos de numerosas suscriptoras, dándolas un traje para excursión que siempre es de moda. Se hace de cheviota fuerte á cuadros ó lisa con adorno de cabritilla marrón. Se completa con el corsé dibujo 6, el pantalón, dibujo 7, y medias y zapatos fuertes. La fig. 80 da las medidas para la falda corta, que sirve de enagua y se pone por separado. La falda de encima, véase el diseño, fig. 81, se levanta á cada lado, estrella sobre estrella, con corchetes fuertes cubiertos con una tapa de cuero abrochada con botoner. Esta segunda falda cuyas costuras están vueltas, está adornado á cada lado de la orilla, con la tira de cuero de 10 cent. de ancho, que ribetea también la enagua. El bolsillo marcado sobre a, rodeado de otra tira de cuero de 5 cent. va puesto al revés. Los paños de detrás caen seguidos, según el dibujo 47. Se cortará el chaleco, se podrá reemplazar con una blusa durante la estancia

Se formarán al mismo tiempo que el contorno las cintillas que adornan el borde y el enlace de guipur que une las figuras del diseño. Están bordadas estas últimas con felpilla de seda á punto de espiga, punto de parada, punto entrelazado y puntos ligeros. Recomendamos que se haya este relleno antes de contornear para evitar que se enganche la felpilla en el cordón de oro. Los tallos y las hojas son de felpilla plana de dos tonos oliva, los racimos de felpilla rizada más fina, alternando tres tonos cobre y tres tonos lila. Después de concluido el bordado se cortará con cuidado la tela por debajo del fondo guipur á todo lo largo de los contornos. El modelo tiene 95 cent. de largo, pero se podrá fácilmente aumentar ó disminuir este largo. El diseño, fig. 84, puesto sobre estrella y punto en el dibujo 3, completa la cenefa hasta que vuelve el diseño, marcado con un doble punto en la fig. 84. No se volverá en sentido opuesto el diseño, sino que se establecerá de nuevo sirviéndose del dibujo 42. Obsérvense

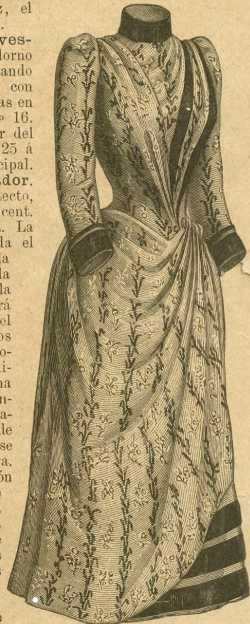

49. Traje con falda recogida. Delantero del dibujo 2. Patrón: Supl., Recto, N.º VII.

Mam... Heredia



Colgadera para paredes.

Se formará fácilmente, según el dibujo 50, la segunda figura de la tapa un poco más grande, si no se prefiere hacer iguales ambas con arreglo al dibujo 51. Después de haber concluido la escultura, que conocea ya nuestras lectoras, se pintarán los diversos campos al óleo. Todos los contornos son dorados, se usará el color claro para las partes salientes. Alternan dos tonos de verde en las cenefas estrechas y encarnado y naranja con verde y oro en la cenefa gacha de en medio y en las de los lados. Las rosetas son de dos matices azul, oro y blanco, las cintas que las juntan, negro y oro, y por último las otras rosetas de tres matices rosa y naranja. El cofrecillo está forrado de terciopelo azul pálido.

52. Sombrero redondo adornado con alas de ave. — Este sombrero es de galón trenzado de dos tonos de color parduzco imitando paja. La copa tiene 5 cent. de alto y el ala 13 cent. de ancho, forrada de gasa pliegada del color del sombrero. Lazos de cinta marz No 22 y alas de ave matizadas por adorno.

54 y 55. Hebillas para cinturón. — El uso de cinturones de todos altos ha puesto de nuevo en favor las bonitas hebillas algún tanto abandonadas desde hace algunos años. Se considera como poco cosa el valor del metal, el valor artístico es el que entra en cuenta en esta clase de joyas. La hebilla, dibujo 54, es de acero oxidado adornado con platinitas de cobre de un efecto muy brillante. Esta hebilla es muy grande y conviene á las personas esbeltas. La hebilla, dibujo 55, adelgaza el tallo con sus formas esbeltas.

56. Traje adornado de encajes. — Espalda: Supl., Recto, fig. 44. Este traje es de gran distinción y conviene para alivio de luto. Es una mezcla muy bien combinada



59. Abrigo elegante de encaje. Patrón y delantero: Supl., Verso, No XV.

en la posada. El diseño, fig. 79, da la forma de la chaquetita forrada de seda que se hará sirviéndose del patrón en tamaño natural, No XI. Están guarnecidos todos los bordes del chaleco y de la chaquetita con tiras de cuero de 2 1/2 cent. de ancho. Cuello alto de 5 cent. y vueltas de cuero de 12 cent. en las mangas. Sombrero de fieltro ó de tela adecuado al traje, ala de cuero y tira de lo mismo al redor de la copa, sostenida con una hebilla.

48. Galón bordado para adorno de vestidos. — Nuestro modelo, representado en la mitad de su tamaño, está bordado á máquina; más las personas que tienen costumbre de bordar, sabrán hacer este galón con bordado lino ligero sobre fondo de paño. Los arabescos de nuestro modelo son de seda color, el diseño griseo de oro, acero y plata. Se usarán muchos estos galones para adornos de vestidos, chalecos, sombreros y abrigos.

50 y 51. Cofrecillo, escultura en medio caña, pintada de colores. — Diseño de adorno: Supl., Recto, fig. 42 y 43. — Nuestro modelo es una imitación muy interesante de las obras góticas de los siglos XVII y XVIII. Descansa el cofre sobre unos pies torneados que corresponden á los listones barnizados de negro, es de madera de plátano y tiene 17 cent. de alto, 31 cent. de largo y 19 cent. de ancho. El dibujo 51 da una buena mitad de una de las figuras redondas de la tapa y la cenefa estrecha que forma el borde por todas partes. La fig. 43 representa la cenefa que le adorna por delante y por detrás, mientras que para los lados no se hace uso más que de la mitad; la fig. 42 da la cuarta parte de las rosetas que enlucen las entremedias.



56. Traje adornado con encajes. Espalda: 57. Traje con cuerpo chaquetilla y manga doble. Supl., Recto, fig. 44.

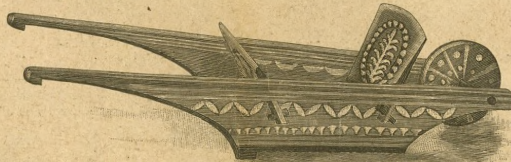

58. Carretilla. Madera tostada con escultura estriada. Diseño de adorno: Supl., Verso, fig. 87 á 91.

de seda gris y entredós de encaje negro de 12 cent. de ancho. El delantero de la falda tiene 140 cent. de ancho; se compone de listas de seda y de gasa de 8 cent. de distancia unas de otras. Los paños de detrás son de seda y casen seguidos, tienen 116 cent. de vuelo. Se abrocha el cuerpo bajo la parte que hace chal, formado con cuatro entredós: costidos juntos y cogidos en las costuras del hombro. Manga de seda, hueca, con puño de encaje y faja ancha de cinta negra de capricho atada por detrás.

57. Traje con cuerpo chaquetilla y manga doble. — Señalamos esta manga muy caprichosa por su forma cuadrada y abierta de modo que cubra á medias la manga hueca de debajo ceñida en la muñeca con un puño. Este traje es de cachemir blanco. El cuerpo, las mangas de encima y el cinturón son de seda de China verde caña con galón de oro. Lista de seda y galón de oro por adorno en la falda de encima, abierta sobre otra de debajo. Pechera en blusa en los delanteros costidos del cuerpo.

58. Carretilla. Madera tostada con escultura estriada. — Diseño de adorno: Supl., Verso, fig. 87 á 91. — Se hallarán en todos los comercios de juguetes estas carretillas de madera blanca, las que adornadas de la manera que se indica, servirán para hacer un regalo muy agradable á los niños, ó bien para un adorno original (véase la viñeta en la punta izquierda de la página). Para dar á la madera el tono oscuro, se pondrán las piezas sueltas de la carretilla desarmada sobre una llama fuerte de espíritu de vino ó de madera. Luego se calcarán los diseños en las diversas piezas según los de las fig. 87 á 91 (fig. 91 para la rueda, fig. 87 para la tabla de detrás, fig. 88 para delante y fig. 89 y 90 para el adorno de dentro y de fuera de las tablas de los lados) y se cortarán á plano con un raspador pequeño. Concluida la escultura se dejarán los dibujos en flanco ó se oscurecerán otra vez como antes hemos dicho. Los diseños que damos se pueden hacer también con pintura tostada sobre fondo blanco.

59. Abrigo de encaje. — Patrón y delantero: Supl., Verso, No XV. — Este abrigo, muy de moda en estos momentos, es por sí solo un traje. Se compone de tejido encaje de seda, de encaje adecuado de 12 cent. de ancho y de cinta de reps No 22 sobre fondo de seda negra. a, del diseño, da el forro para el delantero y el costadillo que cubrirá de tejido encaje frunciado de 60 cent. de ancho barando hasta la línea fina. La parte, b, compuesta de cinta y encaje sobre un fondo de tul aderezado



52. Sombrero redondo adornado con alas.

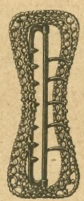

55. Hebilla de bronce para cinturón.



54. Hebilla de acero para cinturón.

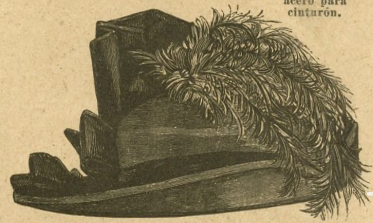

53. Sombrero redondo de fieltro adornado con plumas. Espalda del dibujo 20.

viene á adaptarse cruz sobre cruz y estrella sobre estrella. Forma chaquetilla en el pecho y está adornada por abajo con encaje. La espalda corta, c, forma una especie de capucha, se completa con un paño de encaje de 105 cent. de largo y 150 cent. de ancho con faja atada que cubre la pegadura. Manga de cinta y encaje y cuello alto de encaje plegado, dispuesto sobre un abuelado pequeño frunciado debajo.

60 y 13. Traje con cuerpo de cinturón. — Este traje gustará mucho á nuestras lectoras. Es de cachemir nutria con seda adecuada rayada de blanco, encarnado y verde. Se compone el delantero de un paño de seda con listas de cachemir de 20 cent. á cada lado, guarnecidas con tiras de seda sobre 12 cent. Abren por detrás sobre el fondo de falda de seda rayada, dos paños de cachemir, el primero, de 105 cent. de largo y 74 cent. de ancho, está plegado en la cintura. El segundo, de 90 cent. de ancho y 136 cent. de largo, está forrado de seda en los bordes y dispuesto arriba de los caídas cogidas con una presilla, mientras que lo demás cae seguido. El cuerpo entra en la falda. El cinturón está cubierto de seda y se abrocha á un lado. El delantero y la espalda son de seda rayada, puesta lisa, completos con cachemir plegado. La manga es hueca, ajustada en la muñeca con un puño alto de seda abrochado con botones.



60. Traje con cuerpo de cinturón. Delantero del dibujo 13.

Adjunto á este número publicamos un suplemento de 15 patrones y diversos dibujos de adorno.